

～ 中津のふくし応援誌 ～

社協だより なかつ

社会福祉法人
発行：中津市社会福祉協議会
『社会福祉協議会』＝『社協』

2021
Oct 10

第4次中津市地域福祉計画・地域福祉活動計画

作業部会が 始まりました



5年に一度、市内全体で地域住民の皆さんと福祉関係者、市と社協などが協力し合って作る「中津市地域福祉計画・地域福祉活動計画」の各地区での話し合いが始まっています。(P13参照)

お知らせ

一般公募助成 申請受付開始します

2021年10月 第81号
(令和3年)

令和4年度助成金配分事業 「一般公募」募集します

令和3年10月より**令和4年度**の活動に対する助成金配分希望団体の募集を行います。

地域の中で福祉活動を行う団体・グループが実施する、『地域における福祉の発展につながることを目的とした事業』に対して行うものです。



子どもから高齢者まで、
多世代がつながる交流事
業をしたい！

住民同士の助け合いを
テーマに、地域防災の
研修事業をしたい！

障がいのある方の社会参
加や生きがいつくりにつ
ながる事業をしたい！

→ 対象事業に係る経費の5分の4以内を助成します!! (上限あり)

なお、助成を受けるためには申請が必要となりますので、下記の期間内に申請書を提出して下さい。
様式は、中津市社協のホームページでも掲載しています。

※対象となる団体や事業など、詳しくは中津市社協窓口までお問い合わせください。

※助成金配分事業は、共同募金を財源として行われている事業です。

◇応募期間

令和3年10月1日(金)～令和4年1月28日(金)

<お問い合わせ> 地域福祉課 地域福祉推進係 ☎23-2095



令和3年度 「一般公募助成金」2次募集!

令和3年度の助成金配分事業「一般公募」の追加募集を行います。

◇応募期間

令和3年10月1日(金)～11月15日(月)

※対象となる団体など、詳しくは中津市社協窓口までお問い合わせください。

<お問い合わせ> 地域福祉課 地域福祉推進係 ☎23-2095

共同募金運動がはじまりました

共同募金運動（赤い羽根共同募金・歳末助け合い募金）につきまして、毎年多くの市民の皆さまにご協力を賜り厚くお礼申し上げます。

本年も「**自分の町を良くするしくみ。**」をスローガンに10月1日から全国一斉に募金運動が始まりました。この運動は、「誰もが住み慣れた地域で安心して暮らすことができるよう、さまざまな地域福祉の課題解決に取り組み民間団体を応援する」「じぶんの町を良くするしくみ。」として、取り組まれています。

昨年に引き続き「コロナ禍で大変な時ではございますが、今年も市民皆様のあたたかいご支援・ご協力をお願い申し上げます。

令和三年十月
大分県共同募金会
中津市共同募金委員会
会長 松下 太

「あなたの募金は、あなたの町へ」
共同募金運動は地域の福祉活動をささげています



[今年度の目標額]

赤い羽根共同募金	10,878,880円
歳末助け合い募金	6,680,520円
合計	17,559,400円



[昨年度の募金実績]

赤い羽根共同募金	8,510,549円	(翌年度に全国・県・市へ還元)
歳末助け合い募金	5,880,899円	(その年度に市へ還元)
合計	14,391,448円	

令和2年度 募金財源で実施した事業活動

赤い羽根共同募金 4,958,000円

- ①地域寄り合いの場支援事業(83件) …1,039,000円
- ②福祉活動支援事業 (一般公募4件、ボランティア団体47件、ボランティア推進校11校) …2,399,000円
- ③住民型有償サービス支援事業(10件) …1,190,000円
- ④在宅生活継続支援事業 …210,000円
- ⑤その他事務費 …120,000円

歳末助け合い募金 6,362,052円

(前年度繰越金 481,153円を含む)

- ①福祉機器等貸出事業 ……979,084円
- ②寝たきり高齢者見舞品贈呈事業 ……421,850円
- ③福祉教育推進事業「わいわい福祉ひろば」 ……1,258,725円
- ④災害時要援護者避難・地域防災の取組啓発事業 (食糧備蓄) ……522,745円
- ⑤地域福祉の推進
広報啓発事業 ……1,580,645円
生活困窮者食糧支援 ……561,700円
- ⑥地域福祉活動支援事業(9件) ……403,860円
- ⑦ボランティア活動環境整備 ……306,492円
- ⑧次年度繰越金 ……326,951円

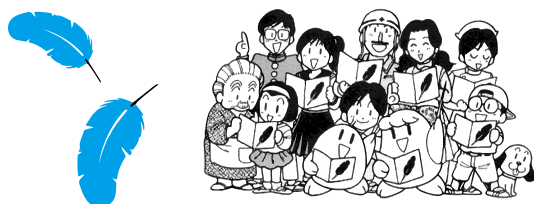

令和2年度 事業報告

住民主体の地域ネットワークの推進

生活支援体制整備事業 (生活支援コーディネーター)



- (1) 生活支援コーディネーター設置
 - 第1層コーディネーター (市全体) 1名
 - 第2層コーディネーター (地区毎) 5名
(南部、今津、三光、耶馬溪、山国)
- (2) 生活支援コーディネーター業務
 - ①地域ニーズ把握 325回
 - ②地域への働きかけ 57回
 - ③資源開発
 - ・各種講座開催、協力 9回
 - ・コーディネーター学習会 12回
 - ・活動情報紙の発行 4回
 - ④協議体による会議開催
 - 第1層、第2層開催回数 17回
 - ⑤多機能地域生活拠点づくり「よりあ」
開催数 37回 (沖代、今津、耶馬溪、山国)

高齢者の生活支援・介護予防を目的に、地域での活動の場づくりや必要な活動の開発を関係者・関係機関との調整を行いながら推進



寄り合いの場(サロン)の支援

市内のサロン数 96か所

サロン立上げの相談受付、サロンへの参加、運営の相談の他、活動を広げるための支援



地域福祉ネットワーク協議会への支援

市内のネットワーク協議会数 10か所

地域福祉を推進する活動団体等で構成される地区ごとの「協議会」の立上げや運営支援



福祉活動支援の助成

助成団体数 336件
助成額 12,471,771円

市内のボランティア、地域福祉団体の活動支援



人財育成講座の開催

講座数 10講座
開催数 16回
参加者数 569名

地域で福祉活動を行う人財(リーダー、支援者等)を育成する各種講座の開催

ボランティア・市民活動の推進



障がい児(者)余暇活動支援事業(てくてく)

開催回数 8回
延参加者数 99名
夏休み期間
開催回数 4回
延参加者数 68名

障がい児(者)が余暇を充実して過ごせる場を提供し、心身の充実を目指し実施



春・夏のボランティア体験

受入施設数 夏34/春12
体験者数 夏240名/春83名

高校生を中心にいろんな世代の人がボランティアを体験できる機会として実施



福祉教育推進 わいわい福祉ひろば

実施小学校 15校
実施回数 42回
参加者 1,735名

障がい者・高齢者及び支援者が「タレント」となって小学校で行う体験型の福祉授業



ボランティア活動推進

登録者数 個人 864名
団体 150団体
3,361名
ボランティア希望・募集・相談数 179件

ボランティア・市民活動センターを中心としたボランティア活動の支援等

在宅福祉サービスの推進



訪問入浴介護事業
(1事業所)

- ・介護保険
訪問入浴介護
延利用回数 411回
利用者数 16名
- ・障がい者
実績なし

訪問入浴車により自宅に訪問し、スタッフが簡易浴槽を使用して入浴をサポート



居宅介護支援事業
(3事業所)

- ・ケアプラン作成件数
年 4,449件

介護支援専門(ケアマネジャー)による介護支援計画書の作成や、ご利用者様のケアプランの作成、連絡調整、相談業務、状況確認など



デイサービス事業

- ・介護保険通所介護 (4事業所)
延利用回数 22,515回
利用者数 360名
- ・通所型サービスA (生きがい元気アップクラブ・2事業所)
延利用回数 2,878回
利用者数 83名



ホームヘルプ事業

- ・介護保険訪問介護
延利用回数 8,869回
- ・訪問型サービスA
延利用回数 359回
- ・障がい者支援
①家事援助
延利用回数 864回
②通院等介助
延利用回数 11回
③同行援護
延利用回数 216回



介護保険
要介護認定調査事業

調査件数 2,288件

介護保険制度による要介護認定の申請に基づいて調査員が対象者を訪問し、要介護度を審査するための調査書を作成



生活支援ハウス・ホーム
(3施設)

- ①本耶馬溪生活支援ハウス (定員15名)
3月末居住者数 10名
- ②耶馬溪生活支援ホーム (定員10名)
3月末居住者数 9名
- ③山国生活支援ハウス (定員20名)
3月末居住者数 18名



養護老人ホーム
中津市豊寿園

(定員60名)
延べ利用者数 18,371名
3月末入所者数 50名

経済的、環境的理由で自宅で生活することが困難な65才以上の自立した高齢者が対象の措置施設



特別養護老人ホーム
やすらぎ荘

- ①介護老人福祉施設 (定員80名)
本入荘
延利用者数 27,638名
- ②短期入所生活介護 (定員20名)
ショート
延入所者数 5,707名



有償サービス事業
(社協運営型)

利用会員数 6名
延利用回数 256回
延利用時間 128時間



福祉用具貸出事業

貸出件数
電動ベッド 185件
車いす 120件

在宅生活の要支援者や障がい者等に無料で福祉用具を貸出し、本人や介護者の負担を軽減



安心生活支援事業
(買い物支援・山国地区)

実利用者数 15名
配達回数 454回

山国地区での高齢者の買い物支援として配達訪問による安否確認



福祉の里づくり
サポーター事業

サポーター登録 582名
受入機関登録数 122か所
活動延回数 6,873回

65才以上の高齢者が施設等でサポート活動を行う健康増進や社会貢献活動による生きがいづくり

在宅福祉サービスの推進



認知症地域支援推進事業

- ①声かけ模擬訓練
耶馬溪地区
- ②オレンジカフェ開催
13か所 231名
- ③家族介護者の集い
4回 32名
- ④普及啓発、講座等
14回 279名
- ⑤認知症学習会
2回 55名



ファミリー・サポート・センター

おねがい会員数 104名
まかせて会員数 83名
活動件数 108件
活動時間 157.5時間

子育て家庭で子どもの預かり等を希望する世帯と協力者との相談、双方の連絡調整やコーディネートを行う



放課後児童クラブ (5クラブ)

登録児童数 97名
延利用数 14,083名

就労等により日中保護者のいない小学生に対し放課後の健全な遊びや安全確保を行う



三光児童館

開館日数 222日
利用者数 7,612名

子どもに健全な遊びを提供して健康増進や心を豊かにすることを目的に設置。対象(0才から18才の児童)

福祉サービス利用援助事業

(あんしんサポートセンター)

- ①契約総数 120件
- ②対応件数 1,734件

判断能力が不十分な高齢者や障がい者の方々が安心して日常生活を送るための生活相談やサービス利用の援助、貴重品の管理等を行う

総合相談支援事業

(1) 生活困窮者自立支援事業

- ①暮らし総合相談支援
相談件数 1,589件
- ②家計相談支援
支援者数 186名
- ③就労準備支援
支援者数 3名
- ④社会資源等研究開発
居場所調査研究 26か所
- ⑤ひきこもり支援
相談件数 25件
家族交流会 2回
- ⑥一時生活支援
支援件数 84件
- ⑦生活備品貸出 20件
- ⑧食糧支援 160件
- ⑨フードバンクnico(にこ)
フードドライブ 11回
フードパントリー 2回
nicoキッチン 1回
- ⑩連携会議の開催 18回

(2) ほっとテラス(心のケア)
開所回数 11回

地域包括支援センター事業

(高齢者の総合相談窓口)



(1) 包括的支援事業

- ①総合相談支援業務 相談 2,618件
- ②権利擁護業務 対応 126件
- ③包括的・継続的ケアマネジメント支援業務
回数 124回

(2) 介護予防普及啓発事業

介護予防教室、講演会相談会 回数 12回、161名

(3) 公的福祉サービス利用の実態調査

調査件数 100件

(4) 介護予防支援(計画作成)業務

相談 7,140件 計画数 2,683件

(5) 在宅医療・介護連携推進事業

- ①相談 70件
- ②普及啓発 実施回数 4回、72名

(6) 元気!いきいき☆週一体操教室の立ち上げ支援

- ①支援数 6回
- ②立ち上げ支援 3か所

成年後見事業

(1) 市民後見推進事業

- ①会議・研修会の開催
推進会議 3回
- ②市民後見人養成講座
開催数 12回
修了者数 11名
- ③市民後見人候補者の
フォローアップ研修
講義・実務 2回
- ④市民後見人の会組織化
支援 11回

(2) 法人後見事業

- ①受任総件数 28件
- ②新規受任件数 9件

法人後見事業

法人(社協)が後見人となって、判断能力のない被後見人の身上保護(生活の相談支援)や財産管理等を行う

生活福祉資金貸付事業

- ①相談延件数 2,272件
- ②貸付件数 1,395件
- ③貸付金額 357,986,000円

合併周辺地域総合相談センター事業

(障がい者総合相談)

相談件数 163件

在宅福祉サービスの推進



障がい者等生活環境整備事業

支援件数 1件

住環境により福祉サービスを利用できない等生活に支障がある人に対し支援を行う



障がい者ミニデイサービス支援（鈴の音）

実利用者数	8名
延利用回数	34回
延ボランティア数	54名



福祉バス運行事業（さつき号）

運行回数 32回

社会福祉を目的とした目的の研修会や交流会等の参加するための福祉バスの運行



葬祭壇貸出事業（耶馬溪・山国地区）

貸出件数 4件

福祉意識の高揚・啓発



施設管理等運営事業

①中津市教育福祉センター	延利用者数	16,765名
②三光福祉保健センター	延利用者数	395名
③耶馬溪介護研修センター	延利用者数	155名
④すばーく耶馬溪多目的広場	延利用者数	849名
⑤山国社会福祉センター	延利用者数	2,229名



みんなのふくしまつり

※コロナのため中止し代替事業

(1) ふくし川柳公募	応募	788通
(2) 福祉啓発講演会	参加者	31名

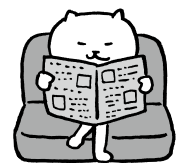

福祉情報の発信

(1) 社協だより	全戸配布	年3回
(2) ボランティア情報紙「ぺんぎん」		年6回
(3) 地域情報紙	旧下毛地区で発行	
(4) 事業所だより		毎月発行

法人組織体制の強化・その他

中津市社会福祉協議会 管理施設

- ①中津市教育福祉センター（沖代町）
- ②養護老人ホーム中津市豊寿園（永添）
- ③三光福祉保健センター（三光成恒）
- ④三光児童館（三光成恒）
- ⑤三光生きがい支援センター（三光成恒）
- ⑥山口放課後児童クラブ（三光成恒）
- ⑦真坂放課後児童クラブ（三光臼木）
- ⑧林放課後児童クラブ（三光上秣）
- ⑨本耶馬溪総合福祉センター（本耶馬溪町折元）
- ⑩樋田放課後児童クラブ（本耶馬溪町樋田）
- ⑪すばーく耶馬溪多目的広場（耶馬溪町平田）
- ⑫城井放課後児童クラブ（耶馬溪町平田）
- ⑬特別養護老人ホームやすらぎ荘（耶馬溪町樋山路）
- ⑭耶馬溪デイサービスセンター（耶馬溪町樋山路）
- ⑮耶馬溪生活支援ホーム（耶馬溪町樋山路）
- ⑯耶馬溪介護研修センター（耶馬溪町樋山路）
- ⑰山国社会福祉センター（山国町守実）
- ⑱山国高齢者生活福祉センター（山国町守実）



職員配置体制

(355名 R3.3.31 現在)

雇用形態別	
正規職員	125名
嘱託職員	48名
再雇用職員	15名
非常勤職員	167名
所属別	
総務課	20名
地域福祉課	37名
福祉サービス課	57名
在宅福祉課	133名
豊寿園	39名
やすらぎ荘	69名



役員会等の開催

(1) 理事会（17名）	開会数	3回
(2) 評議員会（34名）	開会数	3回
(3) 監査会		1回
(4) 資質向上のための内部研修会・部会・会議等	開催数	350回
(5) 視察の受入れ、協力		コロナ禍のため実績なし

… 貸借対照表 …

令和3年3月31日現在

(単位：円)

資産の部			負債の部				
	当年度末	前年度末	増減		当年度末	前年度末	増減
流動資産	471,337,356	410,804,610	60,532,746	流動負債	153,161,458	93,289,757	59,871,701
現金預金	310,011,851	289,832,018	20,179,833	事業未払金	142,758,864	80,887,781	61,871,083
事業未収金	160,980,445	120,725,264	40,255,181	1年以内返済予定リース債務	1,984,392	3,856,248	△1,871,856
立替金	115,660	0	115,660	預り金	8,271,286	8,121,798	149,488
仮払金	229,400	247,328	△17,928	前受金	146,916	423,930	△277,014
固定資産	602,176,131	602,506,576	△330,445	固定負債	270,006,921	269,654,647	352,274
基本財産	5,000,000	5,000,000	0	リース債務	0	1,984,392	△1,984,392
その他の固定資産	597,176,131	597,506,576	△330,445	退職給付引当金	265,766,121	263,494,255	2,271,866
				互助共励引当金	4,240,800	4,176,000	64,800
				負債の部合計	423,168,379	362,944,404	60,223,975
				基本金	5,000,000	5,000,000	0
				国庫補助金等特別積立金	7,946,353	0	7,946,353
				その他の積立金	312,137,061	312,137,061	0
				次期繰越活動収支差額	325,261,694	333,229,721	△7,968,027
				純資産の部合計	650,345,108	650,366,782	△21,674
資産の部合計	1,073,513,487	1,013,311,186	60,202,301	負債及び純資産の部合計	1,073,513,487	1,013,311,186	60,202,301

… 資金収支計算書 …

令和2年4月1日から令和3年3月31日まで

(単位：円)

収入		支出	
事業活動による収支			
会費収入	4,710,000	人件費支出	942,559,927
寄附金収入	11,018,638	事業費支出	194,726,177
経常経費補助金収入	107,481,958	事務費支出	133,018,155
受託金収入	450,920,588	助成金支出	12,653,435
事業収入	22,298,014	負担金支出	480,000
負担金収入	1,760,000	その他の支出	582,330
介護保険事業収入	674,945,359		
老人福祉事業収入	6,941,579		
障害福祉サービス等事業収入	3,149,240		
受取利息配当金収入	181,379		
その他の収入	10,714,531		
事業活動収入計(1)	1,294,121,286	事業活動支出計(2)	1,284,020,024
事業活動資金収支差額(3) = (1)-(2)			10,101,262
施設整備等による収支			
施設整備等補助金収入	8,173,000	固定資産取得支出	13,228,277
施設整備等寄附金収入	140,000	ファイナンスリース債務の返済支出	3,856,248
固定資産売却収入	40,430		
施設整備等収入計(4)	8,353,430	施設整備等支出計(5)	17,084,525
その他の活動資金収支差額(6) = (4)-(5)			△8,731,095
その他の活動による収支			
長期貸付金回収収入	24,000	その他の活動による支出	34,765,300
その他の活動による収入	32,160,322		
その他の活動収入計(7)	32,184,322	その他の活動支出計(8)	34,765,300
その他の活動資金収支差額(9) = (7)-(8)			△2,580,978
予備費(10)			0
当期資金収支差額合計(11) = (3)+(6)+(9)-(10)			△1,210,811
前期末支払資金残高(12)			321,371,101
当期末支払資金残高(11)+(12)			320,160,290

… 事業活動計算書 …

令和2年4月1日から令和3年3月31日まで

(単位：円)

収 益		費 用	
サービス活動増減の部			
会費収益	4,710,000	人件費	944,896,593
寄附金収益	11,018,638	事業費	194,726,177
経常経費補助金収益	107,481,958	事務費	133,018,155
受託金収益	450,920,588	助成金費用	12,653,435
事業収益	22,298,014	負担金費用	480,000
負担金収益	1,760,000	減価償却費	16,019,404
介護保険事業収益	674,945,359	国庫補助金等特別積立金取崩額	△ 226,647
老人福祉事業収益	6,941,579	その他の費用	582,330
障害福祉サービス等事業収益	3,149,240		
その他の収益	9,223,098		
サービス活動収益計(1)	1,292,448,474	サービス活動費用計(2)	1,302,149,447
サービス活動増減差額(3) = (1)-(2)			△ 9,700,973
サービス活動外増減の部			
受取利息配当金収益	181,379	その他のサービス活動外費用	0
その他のサービス活動外収益	1,491,433		
サービス活動外収益計(4)	1,672,812	サービス活動外費用計(5)	0
サービス活動外増減差額(6) = (4)-(5)			1,672,812
経常増減差額(7) = (3)+(6)			△ 8,028,161
特別増減の部			
施設整備等補助金収益	8,173,000	固定資産売却損・処分損	88,162
施設整備寄付金収益	140,000	国庫補助金等特別積立金積立額	8,173,000
固定資産売却益	8,296		
特別収益計(8)	8,321,296	特別費用計(9)	8,261,162
特別増減差額(10) = (8)-(9)			60,134
当期活動増減差額(11) = (7)+(10)			△ 7,968,027
前期繰越活動増減差額(12)			333,229,721
当期末繰越活動増減差額(13) = (11)+(12)			325,261,694
基本金取崩額(14)			0
基金取崩額(15)			0
その他の積立金取崩額(16)			0
その他の積立金積立額(17)			0
次期繰越活動増減差額(18) = (13)+(16)-(17)			325,261,694

… 財産目録 …

令和3年3月31日現在

(単位：円)

資産の内容		負債の内容	
1. 流動資産		1. 流動負債	
現金預金	310,011,851	事業未払金	142,758,864
事業未収金	160,980,445	1年以内返済予定リース債務	1,984,392
立替金	115,660	預り金	8,271,286
仮払金	229,400	前受金	146,916
流動資産合計	471,337,356	流動負債合計	153,161,458
2. 固定資産		2. 固定負債	
基本財産	5,000,000	退職一時金	265,766,121
その他の固定資産	597,176,131	脱退一時金	4,240,800
固定資産合計	602,176,131	固定負債合計	270,006,921
資産合計	1,073,513,487	負債合計	423,168,379
差引純資産			650,345,108

地域福祉情報

ひきこもり支援事業『かいと』 第3回家族交流会を開催しました

R3.7.29



これからの活動予定

- ・相談（随時）
- ・家族交流会（年2回）
- ・周知活動
- ・居場所づくり検討

*今回、中津市ラベンダーの会のお世話人の方をお招きし体験談を交えたお話を頂きました。

交流会では、それぞれご自分の現状や思いを、語っていただき、“本人が困っていることと、親が困っていることは違う”“現象に捉われていると、本質を見失う”“親亡き後の子どもが心配”等の話しができました。



～かいとでは～

ひきこもりの相談等、随時受け付けています。お気軽にご相談下さい。

連絡先：中津市社協
地域福祉課(担当：鶴・松川)
TEL：0979-26-1237

高校生の愛を届ける ～東九州龍谷高校と地域のつながり～

「生徒たちにボランティア活動の機会を作りたい!」という学校の想いと学校のある地区を担当する民生委員の方の協力により、新たなつながりが生まれました。6月の土曜日、東九州龍谷高校食物科3年生の手作りの「おかげさま弁当」を学校周辺地域の19名の1人暮らし高齢者の方や高齢者夫婦世帯の皆さんに、生徒さん自ら届けるというものです。

生徒さんは配布の1週間前に民生委員の方の案内で、あいさつにまわったりしながら、丁寧なつながりづくりを行ない、当日お弁当が配られました。

この活動は今後年に数回行われる予定です。



中津市ボランティア・市民活動センター通信

令和3年度夏のボランティア体験月間（夏ボラ）報告



毎年、夏休みの時期に施設等でのボランティア体験の事業「夏ボラ」を実施しています。今年は7月末までに56名の方が体験しました。ボランティア活動は初めてという方も多く、「人の役に立ちたい」「将来の夢に活かしたい」など活動のきっかけも様々。緊張しながらも一歩を踏み出し、色々な体験をする中で、「交流できて楽しかった」「職員の方の姿から学びがたくさんあった」など多くの得るものがあった一日となりました。

※7/21～8/31を体験期間としていましたが、新型コロナウイルスの全国的な感染拡大を受けて8月中の活動を中止とさせていただきます。たくさんのお申し込みを頂きましたが活動につなぐことが出来ず、受け入れ施設の皆さま、及び活動を希望されていた皆さまにお詫び申し上げます。



地域福祉情報

気軽に寄ってね

生活支援コーディネーターの拠点

中津市では、地区ごとに「生活支援コーディネーター」の配置を進めており、現在は、南部・沖代・今津・三光・耶馬溪・山国地区に地区担当の「生活支援コーディネーター」がいます。「生活支援コーディネーター」はその地域に住んでいる人で、「相談する所が分からない」「ちょっと困った」「生活の中で気になることがある」などに対して、身近な窓口となるよう、誰でも気軽に立ち寄れる拠点到それぞれ決まった日程に常駐し、開所しています。開所時は、いつでもお気軽にお立ち寄りください。お待ちしております。

南部 諸町 臼木さんち

開所日時

月・水・金曜日
10:00～16:00

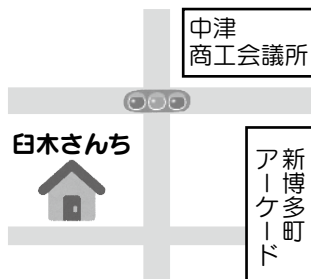

沖代 沖代町 すずめの家

開所日時

木曜日
15:00～17:00

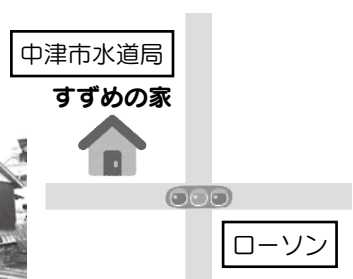

今津 植野 たけちゃん家

開所日時

月・火・木曜日
10:00～16:00

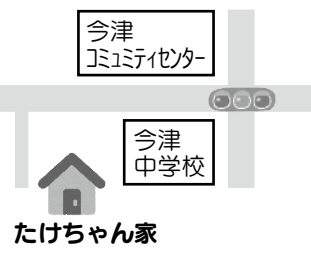

三光 成恒 佐々木さんち

開所日時

金曜日
13:30～16:00

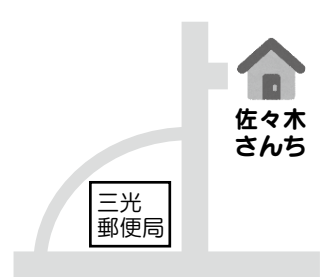

耶馬溪 平田 まーちゃん家

開所日時

木曜日
10:00～12:00

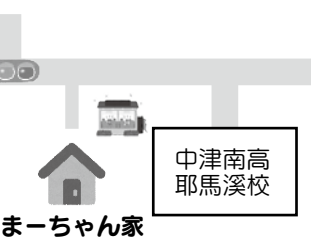

山国 守実 山国社会福祉センター

開所日時

月～金曜日
10:00～12:00

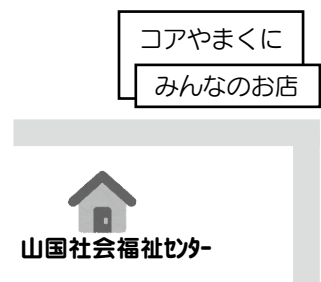

※現在の開所日時を掲載しています。訪問や会議などの都合で不在の場合もあります。問い合わせは下記連絡先までお願いいたします。

中津市社協 地域福祉課 地域福祉推進係 TEL 23-2095

地域福祉情報

いつまでも安心して生活できるための「権利擁護」

生涯、安心して自立生活を営んでいきたいと思っても、障がいや認知症などによって、日々の生活に必要な手続きや金銭の取り扱い、自分の財産管理などの管理ができないために、自分らしく生活することが困難になる場合があります。そのような場合でも、その人がその人らしく、安心して暮らせるように、**中津市社協では権利擁護支援に関する事業を実施しています。**



日常生活自立支援事業 (あんしんサポート)

- 判断能力が不十分な方で、福祉サービス利用援助、それに付随する金銭管理サービスについて利用契約を結びます。
- 本人の希望に添った支援計画を作成・実施します。



市民後見推進事業

- 市民後見人の養成およびスキルアップを図るための講座、研修を企画・実施します。
- 第三者後見人の中でも、「同じ市民」という強みを生かした市民後見人の活動をサポートします。



法人後見事業

- 中津市社協が法人として後見人等となり、身上保護、財産管理を行います。
- 市民後見人養成講座を修了した後見支援員（登録制）の方々と一緒に、ご本人を最期までご支援します。
- 成年後見制度に関するご相談、手続き等に関するお手伝いをいたします。

中津市社協では、令和3年4月より、「中津市成年後見支援センター事業」（中津市より受託）を実施しています。これまで以上に、**相談支援、広報啓発、担い手の育成**に努める他、成年後見人等を受任していただく方の調整（マッチング）、後見人等へのサポート、不正防止などの仕組みづくりを行います。

まずはお気軽にご相談ください

障がいによって自分で判断することが難しい我が子の金銭管理や日常生活など、将来安心して暮らせる方法を相談したい

認知症の親の後見人になろうと思うけど、どこに相談すればいいかわからない

身寄りがなく、将来認知症になって自分では判断できなくなったらと思うと不安

成年後見制度のことについてどこに相談したらいいの？

中津市社協 地域福祉課 権利擁護支援係
Tel 23-2095

第4次中津市地域福祉計画・地域福祉活動計画に向けて

～「福祉(ふくし)」は、子どもから高齢者すべての人の「**ふだんの**くらしの**しあわせ**」～

中津市で5年に一度作られる、「地域福祉計画・地域福祉活動計画」づくりが現在、行われています。

この計画をつくるためには、多くの住民の方々の意見がもととなるため、「ちいきの“つながり”アンケート」というアンケート調査を行いました。地域福祉の現状と問題点、課題がわかるよう、記述式のアンケートでしたが、中学生から90歳近い方まで1,004名の方に回答頂きました。

現在、そのアンケート結果をもとに市内15地区で「作業部会」を開催し、意見の整理をすることで、地域福祉の問題点と課題を明らかにする話し合いを行っています。10月後半からは、各地区ごとに住民同士でできる解決への取り組みについて話し合います。まだ定員20名に達していない地区もありますので、会議に参加ご希望の方は下記までお問い合わせください。アンケート結果の一部をご紹介します。

ちいきの“つながり”アンケート結果

回答数1,004	中・高生	20～30代	40～50代	60～74歳	75歳以上	無回答
	84	64	197	461	188	10

回答内容(20の質問の一部)

問い	そう思う	そう思わない	わからない	無回答
高齢者が生きがいを持って生活できている	36.3%	29.3%	32.6%	1.9%
障がいのある人が生き生きと暮らせている	11.7%	21.3%	65.2%	1.8%
世代間交流の機会がある	29.3%	43.6%	24.9%	2.2%
地域でボランティア活動が盛んである	33.3%	35.6%	29.4%	1.8%
ひとり暮らしの人がちょっと困った時に住民同士で助け合っている	42.0%	17.7%	38.4%	1.8%
認知症になって生活がしづらくなった時に、自分の代わりに判断してくれる人(後見人)が必要	77.8%	9.7%	11.4%	1.2%
災害が起こった時のことを考えると不安である	80.2%	10.3%	8.2%	1.4%
ゴミ出しのルールを地域みんなで守れている	57.5%	31.2%	10.3%	1.1%
買物や通院など移動手段に困っている人がいる	50.9%	17.0%	30.5%	1.5%

意見(一部)

- 一人暮らしで話し相手もなく閉じこもりがちの人がいる
- 障がいのある人への理解が進んでいない
- 子ども会活動や地域行事が少なくなっている
- 困った時の相談先がわからない
- コロナで困窮している人が増えている
- 安全な避難場所がない(知らない)
- ボランティアの情報がない
- 認知症や成年後見制度についてよく知らない
- 地域のコミュニケーションが取れていない

計画づくりに関するお問合せ先：中津市 福祉政策課 TEL 62-9800
 中津市社協 地域福祉課 TEL 23-2095

福祉サービス情報

特別養護老人ホームやすらぎ荘

居酒屋「和」です。

豊寿園に
いただいた屋台も
大活躍してます

やすらぎ荘で毎月1回開店する居酒屋「和」。長年、地域の皆様、ご家族、ご友人などお招きして開催してきました。

現在は、残念ながら、新型コロナウイルスの感染状況をふまえ、令和2年3月より利用者のみのご利用と制限させていただいてますが、「あなたのニーズを大切に願う」をコンセプトに毎回、メニューを企画し、利用者に「選ぶ楽しみ」「季節感」などをお届けしています。



三光児童館 リニューアルオープンしました！

9月22日、三光コミュニティセンターが開館し、児童館も新装オープンしました。センターは児童館をはじめ、公民館・図書館・デイサービスセンター・社協が入った複合施設となっています。三光児童館の中には、乳幼児のスペースも新しく設置しました。子育て中の保護者の方々も気軽に利用できるようになっています。

改装の間中は、旧三光公民館の2階で児童館を行い、たくさんの児童の利用がありました。夏休み恒例の納涼祭(写真)など楽しく行うことができました。



開館日

平日(月～金)と第2・第4土曜日
午前8時30分から午後5時まで
(祝・祭日、年末年始、お盆を除く)

お問い合わせ先

三光児童館 中津市社協三光
住所：中津市三光成恒 421-1
電話番号：0979-43-5194

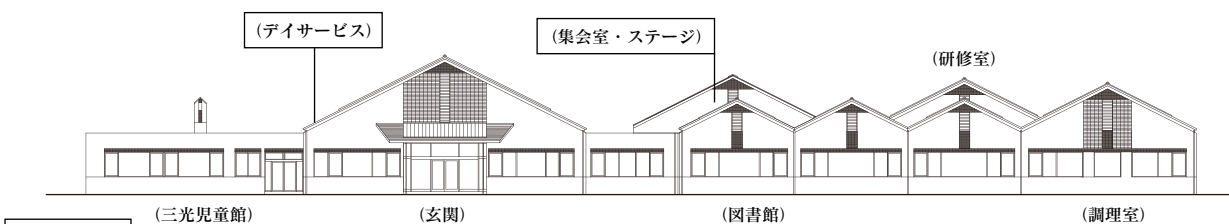

西側立面図

児童館は、0歳から18歳未満のすべての子どもが利用できる施設です。

寄付金品について

市民皆様のあたたかい
ご芳志に感謝申し上げます

※令和三年五月一日から
八月三十一日までの受付分を掲載しています。

香典返し

中津	荒川	小川	武下	寺下	吉松	安部	堀部	永野	橋本	上野	田畑	嵐畑	植山	永田	福永	粉田	三光	田島	松原	松本	大平	御堂	酒井	平井	平井
英子	恵子	恵子	臣子	重介	龍政	龍政	龍政	哲哉	恵廣	春美	信太	文亮	正仁	レイ子	定利	秀文	光	律子	昭子	節子	征子	徹	彰	千代子	博久
様	様	様	様	様	様	様	様	様	様	様	様	様	様	様	様	様	様	様	様	様	様	様	様	様	様
(故)	(故)	(故)	(故)	(故)	(故)	(故)	(故)	(故)	(故)	(故)	(故)	(故)	(故)	(故)	(故)	(故)	(故)	(故)	(故)	(故)	(故)	(故)	(故)	(故)	(故)
江口歌子様	満	アヤ子	大貞公園	大悟法	今津	下宮永	田尻	植野	夕子	章	勝義	富士子	照喜	正	秀忠	野	是則	茂	榮	浩	亨	一子	キヨ子	邦司	溝口ソコ
今津	上池永	大貞公園	大悟法	今津	下宮永	田尻	植野	夕子	章	勝義	富士子	照喜	正	秀忠	野	是則	茂	榮	浩	亨	一子	キヨ子	邦司	溝口ソコ	
金一封	金一封	金一封	金一封	金一封	金一封	金一封	金一封	金一封	金一封	金一封	金一封	金一封	金一封	金一封	金一封	金一封	金一封	金一封	金一封	金一封	金一封	金一封	金一封	金一封	金一封

本耶馬溪	藤原	藤原	桑原	中野	遠入	井上	秋吉	前平	武吉	藤原	原	久保	宇都宮	六井	本木	松葉	有門	尾道	鷹崎	藤高	列高	西野	上野	笹野	矢野	樋野	高野	山国	栗野	西野	木下	溝口	手島	徳丸	鎮西	瀬口	竹永					
昌子	光樹	茂樹	順司	好司	勝好	郁夫	富士夫	桂子	弥十郎	一宏	峯子	祐太	玉子	秀明	成人	康廣	悦子	暢子	高一	強	信勝	隆之	八重子	和洋	勝美	恵子	睦子	小百合	雅史	浩希	和也	福美	光一郎	笹夫	忠矩	博之	永					
様	様	様	様	様	様	様	様	様	様	様	様	様	様	様	様	様	様	様	様	様	様	様	様	様	様	様	様	様	様	様	様	様	様	様	様	様	様	様	様	様		
(故)	(故)	(故)	(故)	(故)	(故)	(故)	(故)	(故)	(故)	(故)	(故)	(故)	(故)	(故)	(故)	(故)	(故)	(故)	(故)	(故)	(故)	(故)	(故)	(故)	(故)	(故)	(故)	(故)	(故)	(故)	(故)	(故)	(故)	(故)	(故)	(故)	(故)	(故)	(故)			
徳幸	キヨ子	アキ子	昭治	ハル工	三千代	紀子	上原耕治	三サ工	定子	敬二	アヤ子	忠幸	利雄	文子	子	布臣	妙子	義美	義正	正義	愛年	泰弘	律子	スミ子	次雄	茂八	深耶馬	宮園	深耶馬	小屋川	藤野木	吉野	中摩	守美	草本	吉野	中摩	中摩	中摩			
下曾木	落合	多志田	今行	多志田	多志田	西谷	跡田	東谷	落合	金吉	山移	小友田	中畑	平田	三尾母	金吉	大島	深耶馬	深耶馬	深耶馬	深耶馬	深耶馬	深耶馬	深耶馬	深耶馬	深耶馬	深耶馬	深耶馬	深耶馬	深耶馬	深耶馬	深耶馬	深耶馬	深耶馬	深耶馬	深耶馬	深耶馬	深耶馬	深耶馬	深耶馬	深耶馬	
金一封	金一封	金一封	金一封	金一封	金一封	金一封	金一封	金一封	金一封	金一封	金一封	金一封	金一封	金一封	金一封	金一封	金一封	金一封	金一封	金一封	金一封	金一封	金一封	金一封	金一封	金一封	金一封	金一封	金一封	金一封	金一封	金一封	金一封	金一封	金一封	金一封	金一封	金一封	金一封	金一封	金一封	金一封

一般寄付

石田	恒成	稲葉	長尾	高内
陽一	一博	謙兒	武子	幸
様	様	様	様	様
(故)	(故)	(故)	(故)	(故)
和子	藤原和人	シツ力	駿一	タツ工
様	様	様	様	様
守美	吉野	平小野	平小野	別府市
金一封	三万円	金一封	金一封	金一封

一般寄付品

中津	匿名	岩堀	匿名	三光	山国	匿名
中津経済クラブ	匿名	豊茂	匿名	三光	山国	匿名
様	様	様	様	様	様	様
金一封	10,000円	金一封	10,000円	金一封	5,000円	金一封

※掲載内容については寄付者ご本人の意思確認により掲載
させて頂いています。



お知らせコーナー

フードバンクnico😊からのお知らせ

nico day😊 ～あなたにできるSDGs～ 開催します！



- 日 時 令和3年10月31日(日) 10時～14時
- 場 所 教育福祉センター
- 内 容 ・フードドライブ(食品の寄付受付)
・ワークショップ『エコバッグペイント』
・SDGsに関する取り組みのパネル展示 等

◆詳しくは本会ホームページ等をご確認ください！

フードパントリー(食品の無料配布) &nicoキッチン(災害時炊き出し訓練)を開催します！

- 日 時 令和3年12月27日(月) 11:00～14:00
- 場 所 教育福祉センター

申込み等の詳細については別途お知らせいたします。

ファミリー・サポート・センターのご案内

ファミリー・サポート・センターとは、地域ぐるみで子育て支援や、仕事と育児の両立ができる環境作りを目的としており、会員相互の信頼関係からなる有償の支え合い活動です。

子育てのサポートを受けたい『おねがい会員』と子育てのお手伝いをする『まかせて会員』、そして両会員の連絡調整の役割を担う『アドバイザー』から成り立っています。

『まかせて会員』になるには養成講座の受講が必要になります。地域で子育ての役に立ってみたい方、子育ての経験を活かしたい方は是非ご応募ください。

まかせて会員養成講座受講者募集

- 日 程：令和3年11月5日(金) 9:00～15:00
- 場 所：教育福祉センター(沖代町1丁目1-11)
- 対 象：中津市在住又は勤務で、子育てに協力をしたい20歳以上の人



【お問い合わせ・お申込み】

中津市社協 福祉サービス課 中津市三光成恒421-1 ☎27-7715



SDGsの前はMDGs？

最近よく耳にする「SDGs」は2015年9月に国連サミットで採択されました。実は2000年9月に同じく国連サミットで合意されたMDGsに代わる国際社会の目標です。MDGsは、「貧困や飢餓、差別の撲滅など」8つの目標を掲げており、SDGsは「持続可能で多様性と包摂性のある社会の実現」のため17の目標があります。MDGsのMはミレニアム、SDGsのSはサステナブル(持続可能)という意味です。地球の環境を守り、限りある資源を大切に使い、未来永劫にずっとずっと美しい地球であるように…なんてすばらしいことでしょう。